ありがとう
策をつけて

津田（曽田）妙子の生きた時代（フォト年表）

大正14年（1925）　乙丑（きのと・うし）

1・20　日ソ基本条約調印（国交回復なる）
3・18　東京・日暮里で大火（焼失2100戸）
3・29　**普通選挙法成立**（25歳以上の男子すべてに選挙権が与えられた）5月5日公布
4・22　**治安維持法公布**（普通選挙法の成立と抱き合わせに成立）5月12日施行
5・26　兵庫県北部の但馬地方で大地震（死者行方不明420人、全壊・喪失3516戸）
5・30　**五・三〇事件**（上海の日本紡績工場のスト弾圧に反対デモ）
9・18　帝国議会議事堂（国会議事堂）全焼
10・1　第2回国勢調査実施（内地人口5973万人）
11・1　東京・山手線、環状運転開始
12・1　農民労働党結成（浅沼稲次郎ら）

政　治　内閣総理大臣・加藤高明①（政友会・憲政会・革新倶楽部連立）/加藤高明②（政友会・憲政会・革新倶楽部連立）
ことば　国政は舟の如く、一票は櫂の如し（総選挙の標語）
事　件　モダンガール殺人未遂事件（高級売春婦とイタリア人男性とのピストル事件）
出　版　女工哀史（細井和喜蔵）、檸檬（梶井基次郎）、帝国主義論（レーニン）
＊大衆誌「キング」（講談社）創刊（77万部のヒット）
映　画　恩讐の彼方に、街の手品師、新撰組、雄呂血〔洋〕嘆きのピエロ、救いを求める人々、バクダットの盗賊、黄金狂時代、戦艦ポチョムキン
ラジオ　東京・愛宕山放送所が完成し本放送を開始。桐一葉、大尉の娘、英語講座（初の語学講座）、炭坑の中（初の本格的ラジオドラマ。BBCのラジオドラマの翻案）
流行歌　出船の港、ヨサホイ節、証城寺の狸囃子、からたちの花、雨降りお月さん、ペチカ、あめふり、俵はごろごろ
スポーツ　東京6大学野球リーグ戦開始。大日本相撲協会（現・日本相撲協会）設立
流　行　ルパシカ（ロシア男子のブラウス風の上衣）が若者に人気
風　俗　ダンスホールが盛況（東京府下に56店）
流行語　軍教（この年から中学校以上の学校に課せられた「軍事教練」の略称）、ちゃぶ台、のんとう（のんきな父さんの略）、ルパシカ、SS（女性同士の同性愛）
新商品　鉱石ラジオ、クレパス、ケロリン、明治コナミルク、キューピーマヨネーズ、フルヤミルクキャラメル
物　価　ラジオ受信機（鉱石式10円、真空管式120円）、ラジオ聴取料（月2円）
その他　初めて流れた放送は「JOAK、こちらは東京放送局であります」

◆東京大学に安田善次郎寄贈の講堂（安田講堂）ができる

7月21日　津田妙子（旧姓・曽田）、広島県広島市雑魚場町で、曽田梅太郎・まつ（旧姓・井上）の次女として生まれる。父・梅太郎は、広島高等師範学校附属中学教諭で、数学教育の先駆者の一人であり、大正11年、編纂した教科書の採用校は139校。やがて、その実験実測実証主義の教科書は全国一に。
母・まつは、梅太郎の七歳年下で、梅太郎の一目惚れであったという。

結婚式にて（明治45年3月19日）
曽田梅太郎・まつは、長らく子供に恵まれず、寄宿舎舎監を任されていた。大正9年2月11日、突然ドアがあいて「本日は紀元節、うちに男の子が生まれたゾー」。ひとりの悪童の「万歳!!」が引き金となり、梅太郎ともども大歓声。この附中の同窓会が「アカシア会」である。

妙子の兄弟達　（左から長兄・紀一郎、次兄・和之、長女・文子）

◆「家の光」（産業組合中央会）創刊

昭和2年（1927）　丁卯（ひのと・う）

1・15　常磐炭坑で爆発事故（死者908人）
2・7　大正天皇大喪（約13万人に特赦）
3・7　北丹後大地震（兵庫県北部と京都西部にM7.4の地震、死者3,589人）
3・15　東京渡辺銀行など取付け休業（**昭和恐慌**始まる）
3・24　**南京事件**（中国国民革命軍、南京の日本領事館を襲撃）
4・18　蒋介石、南京に国民政府を樹立
5・21　米国のリンドバーグが大西洋単独無着陸横断飛行に成功（33時間30分）
5・28　**第一次山東出兵**（中国・山東省の在留邦人の保護を理由に出兵を声明）
9・15　野田醤油組合員1500人が賃上要求のスト（戦前最長のスト、3年4月19日解決）
10・29　昭和銀行設立（休業銀行の業務継承）
12・30　東京の上野ー浅草間に日本初の地下鉄開通（運賃10銭）

政　治　内閣総理大臣・若槻礼次郎（憲政会）/田中義一（陸軍）
ことば　「ぼんやりした不安」（芥川龍之介、「或る旧友へ送る手記」の中の言葉）
事　件　芥川龍之介、田端の自宅で服毒自殺（35歳）
出　版　何が彼女をさうさせたか（藤森成吉）、赤穂浪士（大仏次郎）、河童・或阿呆の一生（芥川龍之介）　＊新潮社「世界文学全集」（全57巻）刊行開始。前年刊行の現代日本文学全集（全37巻）（改造社）に続き、1冊1円（通常価格の半分から3分の1の値段）の円本ブーム。岩波文庫発刊（星ひとつ20銭）
映　画　忠次旅日記（信州血笑篇）、彼をめぐる五人の女、尊皇攘夷、忠次旅日記（御用篇）、角兵衛獅子〔洋〕海の勇者、第七天国、ヴァリエテ曲芸団、カルメン
流行歌　昭和の子供、赤蜻蛉、汽車ぽっぽ、ちゃっきり節、佐渡おけさ
スポーツ　NHK甲子園の全国中等学校野球大全で初の中継ラジオ放送、第一回都市対抗野球開催（神宮球場）、日本相撲協会発足
流　行　モガ・モボ全盛、白ぐるみの赤ちゃん服人気
風　俗　ストリート・ガール登場、チャールストン流行
流行語　モボ・モガ、何が彼女をさうさせたか、どん底、大衆、青い目のお人形、イット（性的魅力のこと）、おらが大将、世界カゼ、恋の逃避行、モン・パリ
新商品　風邪薬パブロン、サイコロキャラメル、おまけ入りキャラメル
物　価　カレーライス（10銭）、食パン1斤（17銭）、牛乳1本（8銭）、理髪料（50銭）
その他　記録的寒波で流行性感冒が蔓延。白マスク、吸入器、ゴム製水枕がよく売れた

◆雑誌『主婦之友』に「オギノ式避妊法」が掲載され話題呼ぶ

のちの婚家、津田家は、織田家から苗字帯刀を許され佐織村根高に定着。

現在の建物は、幕末、没落し材木商となった九代亥三郎（末子）が、濃尾地震後に建設。

江戸時代の著名な文人、津田正生は六代與兵衛の兄・與治兵衛（盛政）の子。十代邦三も末子。長兄助太郎は新屋の跡を継ぎ檀那衆の生活。次兄松蔵は、台湾に渡り、製糖業で大成功。しかし、敗戦で総てを失い、昭和20年12月に客死。邸宅は今もその地に。

佐織村は、明治中頃、アメリカへの出稼ぎで成功者もでて、出稼ぎ移民も多数いた。彼らの名前は、神社の鳥居・石灯籠・狛犬に刻まれている。

津田邦三・ひい夫妻
津田家は、愛知県海部郡佐織村根高の旧家で、邦三は区長・村議を務め、漢詩や茶道を介し交友関係を築いた。美しい名古屋弁を話すひいは、国防婦人会で表に出る。釜地蔵寺は、その集会場だった。根高は、海から遠く冷凍技術のない当時、津田家の食生活は単調だった。

後の夫・津田恭二（4歳）と兄の修一（8歳）　恭二の生家は、家長制度の色濃い家で、兄・修一は跡取り息子として育てられ、同じ兄弟でも、待遇の格差は歴然だった。記念写真も、恭二が単独で写っているものはない。

◆三越呉服店で初のファッション・ショー（モデルは水谷八重子ら女優）

昭和 4 年（1929）　己巳（つちのと・み）

1・7　日貨排斥運動激化（中国・湖北省漢口で中国人殺害）
3・5　旧労農党山本宣治代議士が七生義団員に刺殺される（治安維持法改正に反対したため）
4・16　四・一六事件（日本共産党員の全国一斉検挙）
6・3　中華民国国民政府を承認
7・—　東京・新宿武蔵野館で、トーキー導入による楽士の解雇を発表
8・10　東京・浅草水族館に榎本健一らカジノ・フォーリー旗上げ興行
8・19　世界一周のドイツ飛行船ツェッペリン伯号来日（霞ヶ浦に着水）
8・28　**浜口首相、緊縮政策を全国にラジオ放送**
9・1　内務省初の全国失業調査を実施、失業者30万195人と発表
9・15　東京－下関間特急に「富士」「桜」と命名（国鉄列車愛称の第1号）
10・24　ニューヨーク株式市場で株価の大暴落（**暗黒の木曜日**）**世界恐慌始まる**
11・3　光州学生運動（朝鮮の光州で学生の反日デモ）

政　治　内閣総理大臣・田中義一（陸軍）/浜口雄幸（立憲民政党）
ことば　「緊縮」（浜口内閣が掲げたスローガン。経済用語が流行語化した最初）
事　件　説教強盗逮捕（東京都で数十件の犯行を行い、侵入先で防犯について説教をしていた妻木松吉が逮捕される）
出　版　蟹工船（小林多喜二）、東京行進曲（菊池寛）、転換期の歴史学（羽仁五郎）、夜明け前（島崎藤村）、西部戦線異常なし（レマルク）、武器よさらば（ヘミングウェイ）
映　画　首の座、灰燼、大学は出たけれど、東京行進曲、斬人斬馬剣　〔洋〕紐育の波止場、四人の悪魔、女の一生、これがロシアだ（カメラを持つ男）
流行歌　東京行進曲、紅屋の娘、道頓堀行進曲、恋はやさし、モン巴里、鞠と殿さま
スポーツ　ラジオ体操が全国放送となる
流　行　ショート・ヘアと婦人簡易服アッパッパが大流行
風　俗　カフェー・バーが激増（エログロ・サービス全盛）、麻雀屋出現、賭博横行
流行語　大学は出たけれど、緊縮、モダンライフ、カジノ、ステッキ・ガール、ターミナル、国産品愛用
新商品　サントリーウィスキー白札、さくらフィルム、赤線検温器、わかもと、仁丹
物　価　天どん（30銭）、ウィスキー白札（4円50銭）
その他　見切り品・均一品・格安品・特価品・蔵払い・棚ざらえなどの名で、特売・廉売が日常化する

◆ステッキ・ガールは、文士たちが伴っていた愛人とも秘書ともつかぬモガ風の女性

妙子４歳・恭二６歳

５月　父・梅太郎、１年２ヶ月の欧米視察を終えて帰国。翌５年、高等師範学校教授を兼務。文部省が梅太郎に欧米視察の辞令を出したのは、1901年に欧州、次いでアメリカで数学教育改革運動が起こり、日本では小倉金之助が理論的普及を行い、梅太郎が実践し教科書にしたことを認めたことによる。

梅太郎は、視察旅行で、活動写真機と普通写真機を購入し、あれこれ撮影した。ライプチヒでは、長田新（教育学）と切磋琢磨した。

梅太郎の帰国後、曽田家の生活は洋風化し、日曜日の朝食は、パン・牛乳・ハム・チーズ等になる。また、当時、軍都で栄えていた広島は、海と山に近く食材が豊富で、料理も多彩であった。

妙子（４歳）翌５年、妹が生まれるまで、末っ子生活を堪能。日本舞踊、そしてピアノを習う。

◆ロイド眼鏡（米の喜劇俳優ハロルド・ロイドがかけていたセルロイド製のメガネ）が流行

昭和 7 年（1932）　壬申（みずのえ・さる）

1・8　桜田門事件（昭和天皇の先導の馬車に朝鮮人が手榴弾を投げる）
1・28　第一次上海事変勃発（海軍陸戦隊と中国軍が交戦）
2・22　「爆弾3勇士」の戦死（実は作られた軍国美談）
3・1　**満州国建国宣言**（執政・溥儀、首都・新京）
3・5　団琢磨（三井合名理事長）が、血盟団に暗殺される
5・15　**五・一五事件**（犬養首相が官邸で陸海軍青年将校に射殺される）
6・8　ブラジル移民（762人）が神戸港を出港
9・—　**日満議定書調印**（満州における日本の権益と日本軍の満州駐屯を協定）
10・2　リットン調査団報告（柳条湖事件は日本軍の活動によるものと断定）
10・3　満州へ武装移民団（416人）が出発
12・16　東京日本橋の白木屋百貨店火災（女店員ら14人が焼死）

政　治　内閣総理大臣・犬養毅（立憲政友会）/斉藤実（海軍）
ことば　「話せば判る！」（犬養毅）「問答まかりならん！」（青年将校）（五・一五事件でのやりとり。この直後、犬養首相は銃殺される）
事　件　坂田山心中事件（慶大生と恋人の心中が"天国に結ぶ恋"として話題）
出　版　のらくろ上等兵（田河水泡）、金の経済学、刑法読本、大言海全4巻（大槻文彦）、聖家族（堀辰雄）、盲目物語（谷崎潤一郎）、夜明け前・第1部（島崎藤村）
映　画　弥太郎笠、生まれてはみたけれど、忠臣蔵、天国に結ぶ恋（坂田山心中を題材に、わずか2週間で映画化して大ヒット）〔洋〕自由を我等に、人生案内、巴里祭、三文オペラ　＊チャップリン来日（東京駅頭にファン8万人）
流行歌　影を慕いて、銀座の柳、天国に結ぶ恋、満州行進曲、涙の渡り鳥、電車ごっこ、チューリップ、牧場の朝
スポーツ　第3回冬季オリンピック・レークプラシッド大会、第10回オリンピック・ロサンゼルス大会（日本は水泳・三段跳など金7）
流　行　人絹素材出回る、エナメルレザーのハンドバッグ流行
風　俗　白木屋火災で女性にズロースが急速に普及
流行語　自力更生、挙国一致、欠食児童、寄生虫、大国非常時、時局、特高、五族協和、王道楽土、肉弾三勇士
新商品　ダイヤル式公衆電話、国産タイムレコーダー、花王シャンプー、加美乃素
物　価　牛めし（5銭）、たばこゴールデンバット（7銭）、理髪料（40銭）
その他　総武線と中央線が御茶ノ水で連絡

◆第1回日本ダービー目黒競馬場で開催1着はワカタカ

妙子7歳・恭二9歳

妙子、広島高師付属小学校で学ぶ。

高等師範学校は、広島と東京に二校（現広島大と筑波大）。旧制中学、女学校、師範学校の教師養成。その附属小・附属中では、教師が教科書を作り、その教科書で教えた。ここに自由と個性を尊重する土壌が生まれた。梅太郎は「国立だから自由があった」と。

一方、津田恭二が住む、三（津島）中学は、世界恐慌に始まる昭和恐慌で、この年、募集定員（150）が集まらず、無試験合格。とはいえ中学入学は誇り高く、学校から校章の焼印と氏名が書かれた表札を渡され、入学者はこれを玄関に掲げた。

この頃、城下町では「士族」の表札を掲げる家が未だあった。広島も同様だった。

それぞれ、おしゃれな子供服を着て、ポーズをとる広島高師附小の級友達。教生の竹中先生を中心に、左から宗兼さん、妙子、井口さん、高田（滝波）美子さん。

◆チャップリンは、えびの天ぷらの大ファンとなり、新聞にも「天ぷら男」と書かれた

昭和 11 年（1936）　丙子（ひのえ・ね）

1 ·15　ロンドン軍縮会議脱退を通告
1 ·15　全日本労働総同盟結成（組合員９万5000人）
2 · 5　日本職業野球連盟結成参加７チーム
2 · 9　三菱重工木炭自動車の製造開始
2 ·26　**二・二六事件**（皇道派の青年将校ら部隊を率い首相官邸などを襲撃）
4 ·18　国号を**「大日本帝国」**に統一
6 · 1　国民歌謡の放送始まる「日本よい国」「椰子の実」など
7 ·18　スペインで内戦が始まる
11 ·25　**日独防共協定、ベルリンで調印**
12 ·11　常盤線日暮里－松戸間電化（上野－松戸間に電車運転）
12 ·12　**西安事件**（中国の西安で張学良が蒋介石を監禁し、内戦停止・抗日実行を要求）

政　治　内閣総理大臣・岡田啓介（海軍）/広田弘毅（外交官）
ことば　「兵に告ぐ、すでに勅命が発せられたのである。（中略）今からでも遅くはないから直ちに抵抗をやめ軍旗の下に復帰するようにせよ」
事　件　阿部定事件（東京の待合で局部が切り取られた男の絞殺死体が発見される）
出　版　晩年（太宰治）、次郎物語（下村湖人）、風立ちぬ（堀辰雄）、真実一路（山本有三）、宮本武蔵（吉川英治）、風と共に去りぬ（ミッチェル）、冬の宿（阿部知二）、もめん随筆（森田たま）、いのちの初夜（北条民雄）
映　画　人生劇場、祇園の姉妹 、浪華恋歌、一人息子、河内山宗俊、赤西蠣太、江戸っ子健ちゃん 〔洋〕モダン・タイムス、真夏の夜の夢（日本初のロードショー）
流行歌　忘れちゃいやよ、東京ラプソディー、ああそれなのに、うちの女房にゃ髭がある、椰子の実
スポーツ　第４回冬季オリンピック・ガルミッシュ・パルテンキルヘン大会開催。第11回オリンピック・ベルリン大会（日本は前畑秀子ら金メダル６）
流　行　女性のマフラー、男児のセーラー服、ワニ革バッグますます流行
風　俗　銀座などの盛り場で街頭写真屋が目立つ。アルマイト弁当箱全盛
流行語　今からでも遅くない、準戦時体制、忘れちゃいやよ、前畑ガンバレ、庶政一新、大日本帝国
新商品　D51機関車、自動首振型電気扇、食パン焼、森永マンナ
物　価　牛乳（１本９銭）、バター（半ﾎﾟﾝﾄﾞ63銭）、コロッケ（２銭５厘）、理髪料（45銭）
その他　東京豊島園にウォーターシュート登場

◆日本人初のヒマラヤ登頂（立教大学登山隊が、インド北部ヒマラヤ山脈中のナンダ・コット（6861m）に初登頂）

長兄・紀一郎は、旧制広島高校入学、次兄・和之は、広島高師付属中学へ入学。

1930年代の日本は、一等国入りして誇り高く、欧米への対抗意識が強烈で、遅れたアジアを軽んじていた。その一方、国内は貧富の差が激しく、都市と農村の格差も甚大だった。天皇を掲げる軍部は、全国に在郷軍人会などが根を張り、教育は独善的、報道は提灯持ちになっていった。

広島市相生橋付近。橋の向こうに見えるのは広島県物産陳列館（現・原爆ドーム）で、当時最先端の建造物だった。９年後、この上空で原子爆弾が炸裂するとは誰も想像していなかっただろう。（撮影・鈴木兵二氏）

近代的ビルが並ぶ広島の中心街、革屋町電停付近（撮影・鈴木兵二氏）

◆江戸川乱歩の「怪人二十面相」少年倶楽部に連載開始

昭和 13 年（1938）　戊寅（つちのえ・とら）

1 ・ 3　恋の越境（女優岡田嘉子と演出家杉本良吉がカラフトでソ連に越境亡命）
1 ・16　**近衛首相和平交渉打切りを中国に通告**（「国民政府を相手とせず」）
4 ・ 1　**国家総動員法公布**
5 ・19　日本軍、徐州を占領
7 ・ 7　「日華事変」1周年で1戸1品献納・1菜主義・不買デーなど実施
7 ・11　張鼓峰（中国・東北部）で日ソ両軍が衝突（8・10に停戦）
8 ・ 7　用紙節約のため日曜夕刊廃止
9 ・ ―　東京銀座のデパートで「代用品実用展」開催
9 ・ 1　関東地方に風速31メートルの台風（死者99人）
10・ 6　北海道夕張炭鉱ガス爆発（152人死亡）
10・27　日本軍、武漢三鎮（漢昌・漢口・漢陽）を占領
11・ 3　**近衛首相、東亜新秩序建設を声明**

政　治　内閣総理大臣・近衛文麿①（貴族院）
ことば　「新秩序」（日本を盟主として、満州、中国の三国が欧米の植民地支配からアジアの諸民族を開放する「新秩序の建設」をうたった帝国政府声明）
事　件　津山事件（岡山県で懐中電灯を頭に2本さした白鉢巻の青年が、日本刀と猟銃で住民を襲撃。死者30人、重軽傷3人。横溝正史「八つ墓村」のモデル）
出　版　小島の春（小川正子）、麦と兵隊（火野葦平）、土と兵隊（火野葦平）、天の夕顔（中河与一）、結婚の生態（石川達三）、大地（パール・バック）、風と共に去りぬ（マーガレット・ミッチェル）、キューリー夫人伝（エーヴ・キューリー）
映　画　五人の斥候兵、阿部一族、愛染かつら、路傍の石、綴方教室 〔洋〕モダンタイムス、オリンピア（ベルリン・オリンピックの記録映画）
流行歌　旅の夜風、愛国行進曲、日の丸行進曲 、雨のブルース、人生劇場、支那の夜、麦と兵隊、満州娘、かわいい魚屋さん
スポーツ　第3回サッカーワールドカップ（開催:フランス優勝:イタリア②）
流　行　パーマネントに変わり自粛髪型のロール巻き流行。夏期の洋装急増
風　俗　警視庁が、盛り場でサボ学生狩りを実施（3日間で3486人を検挙）
流行語　相手とせず、大陸の花嫁、スフ、代用品、買いだめ、新秩序
新商品　零式戦闘機（ゼロ戦）、パイロット固形インキ、桃印マッチ
物　価　白米10kg（2円87銭）、豆腐（6銭）、ジャムパン（10銭）
その他　黒塗り電球、全国の円タク、メーター制に

◆ 代用品（陶器の鍋・竹のスプーン・木のバケツ・鮫皮靴・鮫皮ハンドバッグなど）

妙子 13 歳・恭二 15 歳

妙子、山中高女に学ぶ。しかし裁縫が苦手で、また良妻賢母育成の校風に馴染めずにいた。そんな中、長兄・紀一郎が話してくれる映画や芸術の話が楽しく幸せな時間であった。

高師附属中学生の次兄・和之も、映画好きで、学校の許可を得ては、名画鑑賞に明け暮れていた。エノケン主演の”チャッキリ金太”など、当時軽じられた喜劇が名画として認められ、生徒達は学校を誇りに思ったようだ。

曽田家の家族全員がそろった家族写真。お客の多い家だった。（前列左から妹万里子、母まつ、父梅太郎、長兄紀一郎、次兄和之、後列左から妙子、お手伝いのプーちゃん、姉文子）

6月　梅太郎、高等師範学校教授に専任。

前年12年の蘆溝橋事件で日中戦争が本格化すると、佐織、尾西、津島の毛織物業は、好景気に急転、地域一帯に一体感が生まれ、戦争ムードが高まった。

◆ 東京・銀座にホット・ドッグの屋台が登場し、銀座名物となる

昭和 14 年（1939）　己卯（つちのと・う）

2 ·16　商工省ポスト・広告塔など、鉄製品の回収開始
3 ·30　大学の軍事教練必須課目となる
5 ·12　**ノモンハン事件勃発**（ソ満国境で日ソ両軍が交戦。9・15停戦）
6 · 7　神宮で満蒙開拓青少年義勇軍（2500人）の壮行会
6 ·16　ネオン・パーマネント・学生の長髪の禁止など生活刷新案決まる
7 ·15　国民徴用令実施（白紙の召集令状といわれる）
8 ·26　「ニッポン号」羽田出発（195時間で世界一周に成功）
9 · 1　**第2次世界大戦勃発**（独軍がポーランドに侵攻）
10·20　物価統制令実施（物価・賃金を9・18の水準で凍結）
12· 1　白米禁止令実施（7分搗き以上禁止）
12·12　ビルや高台からの俯瞰撮影が禁止される

政　治　内閣総理大臣・近衛文麿①（貴族院）/平沼騏一郎（枢密院）/阿部信行（陸軍）
ことば　産めよ殖やせよ国のため（兵隊の確保のため、厚生省が発表した「結婚十訓」）
事　件　屑鉄業者が、東京長者番付第1位になる
出　版　源氏物語・全26巻（谷崎潤一郎訳）、故旧忘れ得べき（高見順）、日本二千六百年史、百万人の数学〈上・下〉、学生に与ふる書（天野貞祐）、ミケルアンヂェロ（羽仁五郎）、怒りの葡萄（スタインベック）
映　画　純情二重奏、兄とその妹、土、残菊物語、土と兵隊、上海陸戦隊〔洋〕望郷、ハリケーン、風と共に去りぬ、オズの魔法使い、嵐ケ丘、ピノキオ、旅路の果
ラジオ　徳川夢声NHKラジオで「宮本武蔵」の放送開始
流行歌　上海ブルース、愛馬進軍歌、父よあなたは強かった、兵隊さんよありがとう、一杯のコーヒーから、旅姿三人男、太平洋行進曲、上海の花売娘、おさるのかごや、ないしょ話、東京ブルース、名月赤城山、大利根月夜、あの子はたあれ
スポーツ　横綱双葉山安芸ノ海に敗れ70連勝ならず
流　行　ブロマイドの販売第一位（男優・上原謙、女優・田中絹代）
風　俗　待合・料理屋の営業が停止される
流行語　複雑怪奇、総親和、禁制品、ヤミ、鍬の戦士、靖国の母
新商品　ヤクルト、ナイロン、4つ珠そろばん、日の丸弁当、満蒙絵はがき
物　価　白米10kg（3円25銭）、キャラメル（20銭）、ワイシャツ洗濯代（2円80銭）、映画入場料（55銭）
その他　地方の招魂社を護国神社と改称。東京市毎月2回隣組回覧板の配布開始

◆東京府美術館で、陸軍美術協会・朝日新聞共催の第1回聖戦美術展開催

非常時で、曽田家では年賀状も少なく、新年の来客もわずかだった。
3月に長兄・紀一郎は京都帝国大学へ入学。
5月22日　東京の宮城前広場で全国学生生徒代表31,000人が集結し、御親閲拝受の大会が開催された。
津田恭二が学ぶ津島中学からは代表9名が参加した。受験に頭を悩ます中学生の名誉欲を刺激する軍国日本は巧妙だった。（翌15年は皇紀二千六百年記念式典）

10月21・22日　愛知県青年学徒記念連合講習会開催

校旗を掲げて行進する津島中学校生徒隊（高師原練兵場、旗手を務めるのは津田恭二）

昭和15年　皇紀二千六百年記念式典
この年の行事は多彩。マラソン大会等の他、8月26日には、聖地参拝旅行が行われた。

◆東京・銀座通りで戦車が示威行進を行った

昭和 17 年（1942）　壬午（みずのえ・うま）

1・2　日本軍マニラを占領
2・15　**シンガポール陥落**、英軍約10万人が降伏
2・18　戦勝祝賀第一次国民大会が開かれ酒・菓子などを特配
3・8　ビルマ・ラングーン占領
4・18　米軍機B25東京・名古屋など本土初空襲
5・9　金属回収令により寺院の鐘仏具など強制供出命令
6・5　**ミッドウェー海戦**（日本海軍は空母4隻を失う敗戦）
6・18　郵便局で割増金付切手債券（弾丸切手）発売（額面2円で1等1000円）
7・8　文部省、女学校の英語を随意科目に
11・15　関門鉄道トンネル下り線開通（上り線は19年8月8日開通）
12・8　ニューギニア・バサブアで日本軍玉砕

政　治　内閣総理大臣・東条英機（陸軍）
ことば　「アイ・シャル・リターン（私は必ず帰ってくる）」（マッカーサー、3月31日、日本軍の猛攻でフィリピンからの退却時に）
事　件　ミッドウェー海戦（中部太平洋ミッドウェー島沖の日米主力艦隊の激戦。日本海軍は主力空母4隻を失い、戦局は、この敗戦を機に大きく転換）
出　版　姿三四郎（富田常雄）、海戦（丹羽文雄）、無常という事（小林秀雄）
＊全出版物の発行が承認制となった
映　画　ハワイ・マレー沖海戦、父ありき、マレー戦記
流行歌　朝だ元気で、うれしいひな祭、明日はお立ちか、婦系図の歌、空の神兵、新雪
スポーツ　野球の名古屋対大洋戦で延長28回、野口二郎・西沢道夫両投手が完投し世界新記録を樹立
流　行　防空頭巾・もんぺ・ゲートルなどの非常時服装急増、婦人標準服発表
風　俗　東京府結婚奨励組合が、結婚相談所を開設
流行語　進め一億火の玉だ、欲しがりません勝つまでは（欲しがります勝つまでは）、足りん足りんは工夫が足りん（足りん足りんは夫が足りん）、非国民、敵性語、職域奉公、イエスかノーか、国民皆兵、海ゆかば、大本営発表、転進
新商品　愛国百人一首、大東亜戦争国債発行、弾丸切手発売、陶製アイロン
物　価　豆腐（7銭）、牛乳（1本11銭）、ビール（57銭）
その他　シンガポール陥落記念国防献金付き切手発売、清酒に醸造用アルコール添加代用洗剤（米のとぎ汁・灰汁・玉子の殻・大豆の煮汁）登場

◆後楽園球場の巨人・大洋定期戦で、アトラクションに軍服着用の手榴弾投げが行われる

次兄・和之は、昭和16年に陸軍士官学校へ入学。苦手な英語が入試にないため、試しに受けたところ合格。飛行機乗りを目指す。同年12月8日、真珠湾攻撃、瞬く間に軍人になった。

姉・文子は、昭和16年12月21日に江田島の田窪敏雄（海軍兵学校英語教授）と結婚。

平和な時、海兵の卒業式は遠洋航海の船出。船士を送る側も白の制服で白い帽子を振り、朗らかで典雅で美しかった。ヨーソロー。

それが、即戦地へ。居並ぶ人達は緊張でひりついていた。平賀教授（英語、梅太郎の教え子）は一人一人別れの握手。人目をはばからず涙して人気があった。

津田修一と恭二（正月）
恭二は、広島高等師範学校２年生。
広島高師の教授を務める曽田梅太郎の家には、多くの学生達が出入りしていたが、津田恭二は一度も来なかった。毎日、空腹だった。

◆東京ローズ（日本放送協会が南太平洋の米兵に向けて英語番組「ゼロ・アワー」の放送を開始。アナウンサー嬢たちは米兵から東京ローズとよばれた）

1・21　中学校修業年限1年短縮し4年制に（高等学校・大学予科は2年制に）
2・1　**ガダルカナル島撤退**（戦死者2万4000人、うち餓死・病死は1万5000人）
2・2　スターリングラードの戦い終結（独軍降伏）
4・18　**山本五十六連合艦隊司令長官ソロモン上空で戦死**
5・29　アッツ島（アリューシャン列島中の小島）の日本軍守備隊全滅
6・25　学徒動員の要綱決定（工場・農村へ勤労動員が始まる）
9・4　上野動物園でライオンなど猛獣・毒蛇を処分
9・22　理工科系以外の学生の徴兵猶予を撤廃
9・23　女子挺身隊に、25歳未満の未婚女子を動員決定（決戦勤労対策）
9・30　御前会議で「今後執るべき戦争指導の大綱」を決定。絶対防衛線を設定
10・21　**東京神宮外苑競技場で学徒出陣壮行会**
11・1　兵役法改正（45歳まで）
11・13　東京の疎開計画決まる
11・22　カイロ会談（ルーズベルト、チャーチル、蒋介石が会談）

政　治　内閣総理大臣・東条英機（陸軍）
ことば　「撃ちてし止まむ」（第38回陸軍記念日の標語）。出典は天武天皇東征を題材にした軍歌で「敵を撃って撃って撃ちまくりおおせる」という意味
事　件　出陣学徒壮行会（明治神宮外苑競技場に集まった東京近郊の出陣学徒が、家族・級友・女子学生などが見守る中、東条首相の閲兵を受け場内を行進）
出　版　海軍（岩田豊雄）、巴里に死す（芹沢光治郎）、江田島（清閑寺健）、司馬遷（武田泰淳）、日本文化私論（坂口安吾）
映　画　姿三四郎、無法松の一生、マライの虎、海軍、望楼の決死隊
流行歌　勘太郎月夜唄、加藤隼戦闘隊（映画「加藤隼戦闘隊」の主題歌）、若鷲の歌（映画「決戦の大空」の主題歌）、お使いは自転車に乗って
スポーツ　日本野球連盟が「戦士の実施要綱」を作成して各クラブに通達。野球用語から英語追放「ストライク」は「よし」アウトは「ひけ」
流　行　元禄袖、ヒマ栽培（ひまし油の原料）、コリントゲーム
流行語　転進、撃ちてし止まん、元帥の仇は増産で、玉砕、防空頭巾、買い出し
物　価　たばこ一斉値上げ（金碧10銭→15銭、光18銭→30銭、朝日25銭→45銭、桜25銭→45銭、敷島25銭→65銭、あやめ30銭→50銭へ）、理髪料（80銭）
その他　各地で防空壕が掘られた

◆ 列車事情悪化で、幹線は3時間間隔で、座席交代、駅指定に

9月6日、長兄紀一郎、惜しまれつつ学徒出陣。戦局悪化のため、町ぐるみの盛大な見送りはなく、通常の行進を装った出陣だった。父梅太郎は、積善館で小説30冊を購入し、紀一郎に渡す。紀一郎は、それを読んだのだろうか？
紀一郎が妙子に託した言葉は、「お前がしっかりし、お父さんやお母さん、万里子のことを頼む」だった。

部隊名　問えど答えず　行き先も　南指さし　笑みし　吾が子は
（母まつの歌）

曽田家最後の家族写真（前列左から妹万里子・母まつ・父梅太郎・姉文子、後列左から妙子・長兄紀一郎・次兄和之・文子の夫田窪敏雄）

◆ 悪化する戦況のなか、国民は紀元2600年の替え歌でうっぷんばらし

昭和 19 年（1944）　甲申（きのえ・さる）

1 ·24　スイカ・メロンなど不急作物の作付け禁止
3 · 4　宝塚歌劇団の最終公演ファン殺到（3月末松竹少女歌劇団解散）
3 · 8　**インパール作戦開始**（日本軍が北ビルマからインド北東部に侵攻を企図）
6 · 6　連合軍、ノルマンディー上陸
6 ·19　**マリアナ沖海戦**（天王山の決戦で惨敗）
7 · 7　サイパン島の日本軍守備隊玉砕
7 ·18　東条内閣総辞職（小磯・米内連立内閣へ）
8 · 1　砂糖の家庭用配給が停止
8 · 4　学童集団疎開の第一陣が上野駅を出発
8 ·10　グアム島、テニアン島玉砕
8 ·22　沖縄からの疎開船・対馬丸が鹿児島沖で撃沈される（学童ら1400人が死亡）
8 ·25　パリ解放（4年間に及んだドイツ軍の占領が終結）
10 ·23　**レイテ沖海戦**（日本海軍、事実上壊滅。神風特別攻撃隊の第1陣が出撃）
11 ·24　マリアナ基地の米軍機B29約70機が初めて東京を空襲
12 · 7　東南海地震（東海地方に大地震M8、津波。死者998人、全壊2万6130戸）

政　治　内閣総理大臣・東条英機（陸軍）/小磯国昭（陸軍・海軍連立）
ことば　フィリピン周辺の戦闘こそ天王山（小磯国昭首相）
事　件　神風特別攻撃隊が初出撃（以後45回、3500人以上の出撃が記録されている）
出　版　必勝国民読本（陸軍報道部編）、花ざかりの森（三島由紀夫）、津軽（太宰治）、魯迅（竹内好）、おばあさん（獅子文六）
映　画　あの旗を撃て、加藤隼戦闘隊、日常の戦ひ、陸軍、五重塔、一番美しく、敵は幾万ありとても
流行歌　ラバウル海軍航空隊、少年兵を送る歌、同期の桜、勝利の日まで、轟沈、ラバウル小唄、予科練
スポーツ　9月プロ野球休止。大相撲は継続
風　俗　警視庁が、東京の高級料理店（850店）、待合芸妓屋（4300店・芸妓8900人）、バー・酒店（2000店）を閉鎖　＊国民酒場開設（1杯のビールに長蛇の列）
流行語　月月火水木金金、鬼畜米英、一億国民総武装、大和一致、疎開、神風攻撃隊
新商品　松根油、竹製ランドセル、硫黄マッチ、すいとん、雑炊食堂登場
物　価　豆腐（10銭）、はがき（3銭）、封書（7銭）へ値上げ
その他　松竹少女歌劇団が解散し、松竹芸能本部女子挺身隊が結成される

◆東京都がビヤホールや大喫茶店を雑炊食堂に（のち国民食堂と改称）

山中高女の友人たちと女子挺身隊として日本製鋼で勤労奉仕。
4月、長兄紀一郎の戦死（輸送船沈没）の内報。
　守らるる　艦も得なくて　輸送船　命かしこみ　散るは悲しき
（母まつの歌）

5月14日　佐織村の津田修一応召。家の並びの八幡神社で拝礼し、家族親族や集まった根高の人、学校職員、児童らに見送られ出征。恭二、入営地の三島まで同送、15日12時30分、営門前で別れる。

6月8日、祖母けい（母まつの母）死去。

6月19日、姉文子、肋膜で入院中も、戦時下で治療ままならず死去。
　文月に　生まれし子よ　文月に　母が自ら　土をかけんとは
（母まつの歌）

父梅太郎、悲嘆に暮れ、愛する広島に見切りをつけ、郷里の岡崎第二師範学校長として転任を決意。生涯一教師としてまっとうするつもりだったか。

山中高女、女子挺身隊の友人たちと（左から妙子、濱岡さん、濱岡さんは着物持参で来宅。母まつが着付け、応接間で記念撮影）

◆疎開は、戦況に応じて隊列の間隔を開くという軍事用語が転用されたもの

1 ・13　三河地震（東海地方に大地震、死者2306人）
3 ・10　**東京大空襲**（B29が東京下町を空襲。死者約10万人、焼失家屋約23万戸）
4 ・ 1　米軍沖縄本島に上陸（民間人をまき込んだ悲惨な地上戦が始まる）
5 ・ 7　ドイツ無条件降伏（アドルフ・ヒトラー、ベルリンの地下室で自殺4月30日）
6 ・23　**沖縄守備隊全滅**（牛島司令官自決、軍人・民間人の死者20万人以上）
7 ・26　米英ソ首脳会議、ポツダム宣言発表
8 ・ 6　**B29広島に原爆投下(9日長崎に投下)**　＊死者は、広島12.2万人、長崎7.4万人
8 ・ 8　ソ連対日宣戦布告（8月18日から千島列島を攻撃、9月4日まで北方4島を占領）
8 ・15　**「終戦の大詔」玉音放送**（太平洋戦争終わる）
8 ・28　連合軍総司令部（GHQ）横浜に設置（9月15日東京日比谷へ）
9 ・17　枕崎台風（鹿児島県枕崎付近に台風が上陸、死者・行方不明者3756人）
11 ・ 1　東京日比谷で飢餓対策国民大会開催

政　治　内閣総理大臣・小磯国昭（陸軍・海軍連立）/鈴木貫太郎（枢密院）/東久邇宮稔彦王（皇族）/幣原喜重郎（外交官）
ことば　「…朕は時運の赴く所堪え難きを堪え、忍び難きを忍び…」（玉音放送から）
事　件　ひめゆり部隊が集団自決（沖縄の学徒看護隊210人が米軍の包囲下で自決）
出　版　日米會話手帳（80銭）、新生（ザラ紙無とじ、32ページ。13万部が即時完売）
映　画　聖断を拝す、東久邇宮内閣成立（戦後初のニュース映画）、そよかぜ（戦後初の企画映画、挿入歌「リンゴの唄」）〔洋〕ユーコンの叫び（戦後初の洋画）
流行歌　リンゴの唄、お山の杉の子、ダンチョネ節、同期の桜、ラバウル小唄、愛国行進曲
スポーツ　戦後初の野球試合、東京六大学OB紅白試合。プロ野球が東西対抗戦で復活。大相撲国技館で復活（晴天10日間）。双葉山引退
流　行　もんぺズボン、更正服、国民服、復員服、予科練スタイル（飛行帽、飛行服に半長靴、首もとから白いマフラー）、半ズボン、タイトスカート、ロングスカート
風　俗　GIの性的欲望対処のため、特殊慰安施設協会を設立。（施設第1号は大森小町園、以降東京に25カ所に設置し、慰安婦は1600人に及んだ。1946年に閉鎖）
流行語　本土決戦、一億総懺悔、真相はこうだ、4等国、ピカドン、進駐軍、竹の子生活、バラック、パンパンガール、復員、ヤミ市、青空市場、DDT、GHQ、MP
新商品　第一回宝くじ（1等10万円）、たばこ「サロン」「ローズ」「祇園」、ズルチン
物　価　白米10kg（6円00銭）、豆腐（20銭）、清酒一級（一升・15円）、ビール（2円）、理髪料（3円50銭）

◆学校では、戦時下の教科書を墨で塗りつぶす作業が行われた

4月5日、曽田梅太郎・まつ・妙子・妹の一家4人は、早朝広島を発ち、鉄路で6日夜中の1時に豊橋へ辿り着く。母の実家に落ち着く。途中、神戸、大阪、名古屋の黒々と広がる焼け跡を見る。桜の花は見なかった。

6月頃から、母の実家の田園地帯にまで、浜松沖から戦闘機がたびたび飛来し機銃掃射をする。低空で飛ぶパイロットの奇妙な横顔が記憶に刻まれる。

8月6日　広島に原爆投下。当時、広島文理科大生だった津田恭二は、原爆投下後数ヶ月間、広島に滞在していた。文理大理系は兵役免除、恭二には終生の負い目だった。

8月7日　豊川海軍工廠爆撃。妙子、むごい惨状を目撃。
8月15日　敗戦。父の実家に転居。農作業を手伝う妙子、広島からの便りで信じられない事実を知る。
9月　妙子、夫を亡くした叔母を訪ねて、廃墟の広島に行く。友人の濱岡さんと黒ずんだ無人の街に呆然と立ちすくむ。

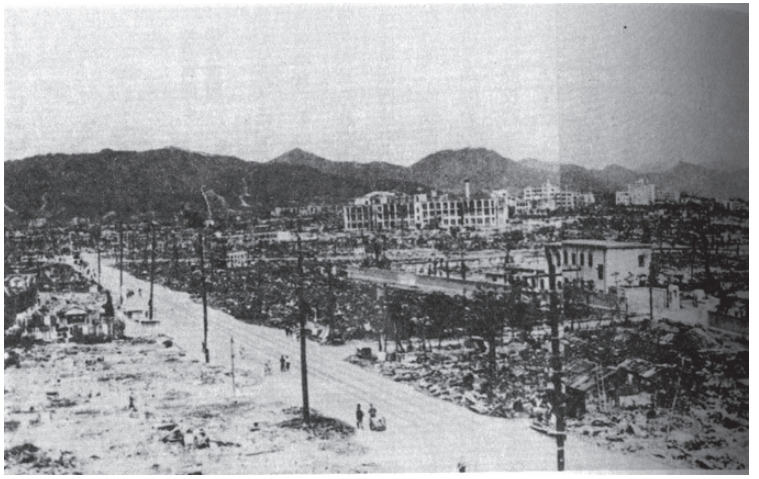

廃墟と化した広島の街（被爆後の広島文理科大学付近、米国返還原爆被爆資料）

◆ヤミ市では、ふかし芋、ライスカレー、おでん、だんご、すいとん、しるこ、シチューなどが5～10円で売られ、砂糖は1貫目1000円もした

昭和22年（1947）　丁亥（ひのと・い）

1・30　GHQ全官公労総罷業（2・1ゼネスト）に中止命令
2・25　国鉄八高線で買出し客を満載の列車が脱線転覆（死者184人）
4・1　**6・3・3制スタート**（国民学校は再び小学校へ）
5・3　**日本国憲法施行**
7・20　主食の遅配は全国平均20日（東京25.8日、北海道90日）となる
8・14　浅間山が噴火（登山者20余人が死亡）
9・14　**キャスリーン台風**（関東・東北に大被害を及ぼした。死者2247人）
10・27　果物など132品目の公定価格廃止
12・1　1等100万円宝くじ発売、酒類自由販売となる

政　治　内閣総理大臣・吉田茂①（日本自由党）/片山哲（日本社会党・民主党・国民協同党連立）
ことば　不逞の輩（吉田首相、年頭のラジオ放送で、一部の労働運動指導者を指して）
事　件　東京地裁判事栄養失調で死亡（職業がら一切のヤミを拒否して、配給だけの生活を守った山口良忠判事が、療養先の佐賀県で栄養失調のため死亡）
出　版　旋風二十年（森正蔵）、愛情はふる星のごとく（尾崎秀美）、凱旋門（レマルク・井上勇訳）、夏目漱石全集、人生論ノート（三木清）
映　画　安城家の舞踏会、戦争と平和、今ひとたびの〔洋〕断崖、荒野の決闘、心の旅路
ラジオ　名演奏家の時間、向こう三軒両隣、上方演芸会、鐘の鳴る丘、主婦日記、日曜娯楽版、二十の扉、素人のど自慢
流行歌　啼くな小鳩よ、雨のオランダ坂、夜のプラットフォーム、夜霧のブルース、長崎エレジー、港が見える丘、夢淡き東京、白鳥の唄、星の流れに
スポーツ　東京～箱根の関東学生駅伝競走が再開。全日本選手権大会で、古橋広之進（日大）が、400m自由型競泳で世界新記録を樹立
流　行　アプレ族スタイル（アロハシャツ、リーゼント、サングラス、スリーブレスの水玉ワンピース）
風　俗　額縁ショー大人気（舞台に大きな額縁を置き、その中に上半身が裸の若い女性がじっと立っているというヌードショー）
流行語　オンリー、ご名答、集団見合い、冷たい戦争、土曜夫人
新商品　バンビキャラメル、たばこ光、たばこ新生
物　価　白米10kg（149円）、豆腐（1円）、封書（1円20銭）、はがき（50銭）、ビール（59円61銭/配給19円60銭）、清酒1級（43円）、理髪料（10円）

◆多摩川畔で集団見合大会（男女300人が参加）

5月　妙子、津田恭二と結婚。豊川の共同体的農村から尾西の水田農業地帯への嫁入り。この時の移動は、名鉄電車。津島線の電圧は600ボルト、金山・豊橋間は1,500ボルト、一本化するのは翌年5月。

花嫁衣装の妙子。日本は最貧国のまっただ中。ないない尽くしの結婚式だったが、姉文子の形見の花嫁衣装が役立った。姉文子は幸せな結婚式をあげたが、戦時下で治療がままならず、はかなく病死。形見の衣装を着た妙子の心中は複雑だった。

津田恭二の卒業、就職は廃墟からだった。旧制昭和中、新制名古屋西高、いずれも戦災で全焼。側壁が残った建物にトタン屋根を被せた粗末な校舎。雨が降ると音が響いて授業にならなかった。それでも盗難防止策として窓ガラスに校名を記入し、自転車を廊下に置く必要があった。

教室が足らず、生徒は週休二日制、学力はバラバラ。

時に進駐軍が学校参観に来た。昭和24年男女共学が始まり、旧制育ちの十八歳は抵抗感と期待感でギクシャク。フォークダンスで手を触れると、女学生は水道に一目散、手を洗って「いやらしい！」。

数学、理科は戦前の教科書で用を足せた。しかし文科の教科書は昭和23.24年頃はなかった。教師各々が選んで教えていた。教師は”デモシカ先生”と揶揄され、地位も低かった。

◆第1回共同募金始まる

昭和29年（1954）　甲午（きのえ・うま）

1・2　二重橋事件（新年参賀に38万人、二重橋が大混乱となり16人が圧死）
1・20　東京池袋－御茶の水間に地下鉄開通（戦後の地下鉄第1号）
2・22　テレビ受信契約1万突破
3・1　**ビキニ水爆実験でマグロ漁船・第五福竜丸が被爆**（死の灰）
4・21　造船疑獄で佐藤栄作自由党幹事長の逮捕請求に指揮権発動
6・－　「住宅白書」発表（都市では1人当たり3.2畳）
7・1　**自衛隊発足**（防衛2法が施行、保安隊が陸上自衛隊隊に、警備隊が海上自衛隊に改編、航空自衛隊が新設。防衛庁設置陸海空自衛隊が誕生）
9・26　洞爺丸遭難事故（青函連絡船洞爺丸が函館沖で沈没、死者・行方不明1175人）
12・27　主婦連の“10円牛乳”発売

政　治　内閣総理大臣・吉田茂⑤（自由党）/鳩山一郎①（日本自由党）
ことば　シャネルの5番（マリリン・モンロー、来日の記者会見で、「寝る時は何を着て寝ますか」という記者の質問に対し）
事　件　仁保事件（山口県・仁保村で一家6人全員を惨殺）
出　版　女性に関する十二章（伊藤整）、愛は死を越えて（ローゼンバーグ夫妻・山田晃訳）、潮騒（三島由紀夫）、火の鳥（伊藤整）、はだか随筆（佐藤弘人）
映　画　二十四の瞳、女の園、七人の侍、黒い潮、近松物語 ＊ゴジラ第1作が公開
〔洋〕ローマの休日、砂漠は生きている、グレン・ミラー物語
テレビ　シルエットクイズ、美容体操、今晩はメイコです、こんにゃく問答
流行歌　真室川ブギ、ひばりのマドロスさん、高原列車は行く、お富さん、野球けん、岸壁の母、原爆許すまじ
スポーツ　日本で初のプロレス国際試合（シャープ兄弟vs力道山・木村組）、大相撲の蔵前国技館が開館、中央競馬会発足、第5回サッカーワールドカップ（開催:スイス、優勝:西ドイツ①）
流　行　ヘップバーン刈りとサブリナシューズ、レアドール・パンツ流行
風　俗　東京で連発式のパチンコが禁止
流行語　ロマンス・グレイ、スポンサー、死の灰、放射能、五せる接待
新商品　アリナミン、ミルク飲み人形、パンケーキ、キスミースーパー口紅、トイレボール、シロン、明治オレンジジュース、カンロ玉、バターボール
物　価　豆腐（20円）、ビール（120円）、たばこピース（10本入45円）、理髪料（140円）
その他　ヤマハ音楽教室開設

◆第1回全日本自動車ショー開幕

妙子29歳・恭二31歳

曽田家と津田家の家族旅行（犬山桃太郎神社）。子供の衣装の殆どは妙子の手作り。苦手だった裁縫も上達したが、妙子の子供時代と比べると、その姿は貧しい。義兄・修一のシベリアでの戦病死が確認され、昭和27年3月釜地蔵で慰霊祭。義父母は、この頃から急激に老いていく。

この頃、佐織、尾西、津島の毛織物業、空前のガチャマン景気（ガチャンと織れば1万円の儲け）始まる。およそ十年、洋服の生地、向上。道行く紡績工場で働く10代後半の女性たち、色鮮やかな服装に身を包み、元気で輝いていた。

昭和30年4月26日　義母ひい死去（享年67）
昭和34年9月26日　伊勢湾台風。家屋が木造から鉄筋コンクリートになる契機。
昭和34年12月2日　義父邦三死去（享年78）

◆「ワ、ワ、ワ、ワが三つ」（ミツワ石鹸のテレビCM）

昭和38年（1963）　癸卯（みずのと・う）

1・23　北陸地方に豪雪（死者・行方不明84人）
2・28　“昭和の巌窟王”吉田石松に無罪判決（名古屋高裁）
5・1　**狭山事件**（埼玉県狭山市の女子高生が誘拐殺人）
6・5　関西電力黒部川第4発電所（通称・**黒四ダム**）が完工
7・15　名神高速道路（尼崎ー栗東間）開通ハイウェイ時代の幕あけ
10・31　ニセ千円札全国で25種342枚（11月から伊藤博文の新千円札登場）
11・9　国鉄鶴見事故（横浜市鶴見で電車二重衝突、死者161人、重軽傷者71人）
11・9　**三井三池炭鉱爆発事故**（死者458人、重軽傷者839人）
11・23　**ケネディ大統領暗殺**（日米間のテレビ宇宙中継が成功し、事件を受信）

政　治　内閣総理大臣・池田勇人②（自由民主党）/池田勇人③（自由民主党）
ことば　「私はかもめ」（初の女性宇宙飛行士テレシコワ）
事　件　吉展ちゃん誘拐事件（東京都台東区で4歳の男児が自宅前の公園から誘拐）
出　版　危ない会社（古部都美）、女のいくさ（佐藤得二）、徳川家康（1～19）（山岡荘八）、日本の歴史（井上清）、罪と罰〈世界の文学16〉
映　画　日本昆虫記、天国と地獄、五番町夕霧楼、太平洋ひとりぼっち、武士道残酷物語〔洋〕史上最大の作戦、アラビアのロレンス、大脱走
テレビ　鉄腕アトム、宇宙家族、あなたのメロディー、ハワイアン・アイ、底抜け脱線ゲーム、アップダウンクイズ、ロンパールーム、新日本紀行、三匹の侍 、鉄人28号
流行歌　高校三年生、**こんにちは赤ちゃん**、見上げてごらん夜の星を、東京五輪音頭、シェリー、若い季節、ヴァケーション、長崎の女、美しい十代、修学旅行、学園広場
スポーツ　大鵬初の6場所連続優勝。＊力道山が東京・赤坂のナイトクラブで暴力団員に腹を刺され、死亡（12・15）
流　行　フルーツ・カラー、フラワー・モード、バカンス・ルック、「小さな親切」運動
風　俗　ボーリングブーム、坂本九「上を向いて歩こう（スキヤキ）」が全米で大ヒット
流行語　カワイコちゃん、いいからいいから、気にしない、カッコいい、三ちゃん農業、小さな親切、バカンス、ピンク映画、へんな外人、TPO、ハッスル、ガバチョ、丈夫で長もち
新商品　サインペン、タッパーウエア、ベープ、ファンシーケース、即席ワンタンメン、焼そば、狼少年ケンキャラメル、フエラムネ、コーンフレーク
物　価　住宅用電話基本料金（770円）、ラーメン（55円）、ビール（115円）、銭湯（23円）、理髪料（280円）、国立大学授業料（年額1万2000円）
その他　プロパンガス利用が都市ガスを上回る

◆NHK連続TV小説：あかつき（佐分利信、荒木道子）

子育てに追われる妙子の息抜きは、叔母たち（母まつの妹）と話すことだった。叔母たちは広島で女学校生活を送っていたので、共通の話題が多かった。

母まつとまつの姉妹たち
前列左から、長女まつ、三女みつ　後列左から、五女とよ、次女やゑ、妹万里子、妙子、四女のぶ

新婚当時の梅太郎夫妻と三女みつ（梅太郎の横は教え子の江田）

広島で結婚して、しばらく子供のなかった梅太郎・まつのもとには、まつの愛らしい妹たちが入れ替わり来て、女学校に通い、附中生の心をときめかせた。殊に、紫のパラソルをさす三女みつは、悪童達のあこがれの的で、「紫の君」「パープルさん」と呼ばれていた。

昭和33年、日教組の力が増大し、遠山啓の「水道方式」が数学教育界の一大勢力となる。恭二は政治的反感から無視。曽田梅太郎は「遠山さんの考えは僕と似ている」取り巻きの問題だと、あっさり。

◆NHK大河ドラマ：花の生涯（尾上松緑、淡島千景）〈大河ドラ第1作〉

昭和47年（1972）　壬子（みずのえ・ね）

1・14　元日本兵の横井庄一グアム島のジャングルで発見（2月2日帰国）
2・19　連合赤軍5人軽井沢の山荘に人質と籠城（**浅間山荘事件**）
3・7　連合赤軍の妙義山中大量リンチ事件発覚（12人の遺体を発掘）
3・15　山陽新幹線岡山まで開通“ひかりは西へ”
3・26　奈良県の高松塚古墳発掘で極彩色の壁画を発見
5・13　大阪の千日デパートビル火災（118人死亡）
5・15　**沖縄施政権返還、沖縄県発足**
9・29　**日中国交正常化**（中国からパンダ2頭を贈られパンダブーム）
11・6　北陸トンネル内列車火災事故（死者30人、重軽傷719人）

政　治　内閣総理大臣・佐藤栄作③（自由民主党）/田中角栄①（自由民主党）/田中角栄②（自由民主党）
ことば　総括（連合赤軍が同志を次々にリンチ殺人した時、名目にした言葉）
事　件　コインロッカーに嬰児の遺体（コインロッカーベビーと呼ばれた）
出　版　恍惚の人（有吉佐和子）、日本列島改造論（田中角栄）、坂の上の雲〈5・6〉（司馬遼太郎）、女の子の躾け方（浜尾実）、放任主義（羽仁進）　＊川端康成自殺
映　画　忍ぶ川、軍旗はためく下に、故郷、旅の重さ、約束　〔洋〕ゴッドファーザー　、007/ダイヤモンドは永遠に、屋根の上のバイオリン弾き
テレビ　木枯し紋次郎、飛び出せ！青春、お笑いオンステージ、中学生日記、セサミ・ストリート、太陽にほえろ！
流行歌　この広い野原いっぱい、結婚しようよ、岸壁の母、瀬戸の花嫁、女のみち、ひとりじゃないの、旅の宿、どうにもとまらない、学生街の喫茶店、せんせい、京都から博多まで、男の子女の子、**喝采**、雨、春夏秋冬、さよならをするために
スポーツ　第11回冬季オリンピック・札幌大会（70m級ジャンプで金銀銅）、第20回オリンピック・ミュンヘン大会（日本は金メダル13）
流　行　ホットパンツ、ビキニが一般化
風　俗　一条さゆり逮捕（大阪吉野ミュージックに出演中に公然猥褻の現行犯で逮捕）
流行語　お客様は神様です、三角大福戦争、小異を残して大同につく、テレビカメラはどこか、ナウ、バイコロジー、恥ずかしながら、未婚の母、よく言うね
新商品　デジタル電子体温計、カシオミニ、オロナインH軟膏、オールレーズン
物　価　はがき（10円）、封書（20円）、豆腐（40円）、ビール（140円）、もりそば（120円）、理髪料（830円）、大卒初任給（5万4001円）、国立大授業料（年額3万6000円）

◆NHK連続TV小説：藍より青く（真木洋子、大和田伸也）
NHK大河ドラマ：新・平家物語（仲代達矢、佐久間良子）

妙子は、前々年（昭和45年）に脳血栓で倒れ、療養中。前年（昭和46年）7月8日、母まつ旅立つ。梅太郎「ベターハーフだった」焦燥しきり。

10月、妙子の快帰祝いを兼ねて家族で銀婚式の祝いを行った。祝いには、妙子の次兄和之と姪の祐実子も来てくれた。

銀婚式で集まった家族（前列左から、長男通夫、父恭二、母妙子、次兄和之、後列左から長女淑子、次女純子、三女雅子、姪都築祐実子）

11月23日、午前11時から、梅太郎の米寿の祝いが曽田邸で行われ、全国から「アカシア会（附中同窓会）」の人達が集まる。胸像（林万寿人・作）贈呈。撰文・桜田武氏（日本商工会議所会頭）、碑文・永野重雄氏（日経連会長）、いずれもアカシア会。その時、妙子は「たえチャン」だった。

昭和48年12月28日、豊橋市民病院に入院中の梅太郎の枕元に妙子。広島から見舞いに来た藤居平一氏（全国銘木組合副会長、アカシア会）に、「よう来てくれた。死ぬ前に会えてよかった。ありがとう」、手を握りしめる。藤居氏、中庭に出て一人泣く。
翌12月29日、曽田梅太郎、「ベターハーフ」の許に旅立つ。

◆⑨男はつらいよ・柴又慕情（吉永小百合）/⑩男はつらいよ・寅次郎夢枕（八千草薫）

昭和57年（1982）　壬戌（みずのえ・いぬ）

2・8　**ホテル・ニュージャパン（東京・永田町）火災**（死者33人、重軽傷28人）
2・9　日航DC-8機が羽田で着陸に失敗（死者24人、重軽症者142人）
3・23　東京金市場オープン初日の出来高1026kgの大商い
3・—　中・高校卒業式で全国637校に警官立入り56年の2.8倍
4・2　フォークランド紛争（アルゼンチンにイギリスが宣戦布告）
6・22　日立製作所、三菱電機の社員ら6人産業スパイでFBIに逮捕
7・23　長崎に集中豪雨（死者295人、行方不明4人、負傷者166人）
10・29　岡田茂、前・三越社長を特別背任容疑で逮捕

政　治　内閣総理大臣・鈴木善幸（自由民主党）/中曽根康弘①（自由民主党）
ことば　「なぜだ!」（岡田茂・三越社長、取締役会で社長解任要求に対して）
事　件　大阪府警ゲーム機汚職（現職警官3人、OB2人、業者10人逮捕）
出　版　悪魔の飽食（森村誠一）、プロ野球を10倍楽しく見る方法（江本猛紀）、窓ぎわのトットちゃん（黒柳徹子）、吉里吉里人（井上ひさし）、気くばりのすすめ（鈴木健二）、峠の群像〈上・中・下〉（堺屋太一）、日本国憲法
映　画　蒲田行進曲、さらば愛しき大地、転校生、疑惑、ニッポン国古屋敷村
〔洋〕E.T、ミラクル・ワールド・ブッシュマン、キャノンボール
テレビ　春が来た、竜馬が行く、けものみち、宇宙刑事ギャバン、陽あたり良好!、マルコ・ポーロシルクロードの冒険、三国志、久米宏のTVスクランブル、笑っていいとも!
流行歌　赤いスイートピー、**北酒場**、渚のバルコニー、聖母たちのララバイ、セーラ服と機関銃、ハイティーン・ブギ、待つわ、氷雨、3年目の浮気、めだかの兄妹
スポーツ　第12回サッカーワールドカップ（開催:スペイン、優勝:イタリア③）、米女子ゴルフツアーで岡本綾子初優勝、北の湖、史上1位の873勝達成
流　行　パンツルック、ミニスカート
風　俗　エアロビクス・ダンス、ゲートボールがブーム
流行語　逆噴射、三語族、心身症、森林浴、何をするんですか、機長やめてください、ネクラ、ほとんどビョーキ、ルンルン
新商品　75万円のワープロ、無印良品、CDプレーヤーCDP-101、カロリーメイト、おっとっと、たばこキャスター
物　価　はがき（40円）、封書（60円）、ビール（265円）、もりそば（300円）、ラーメン（350円）、理髪料（2500円）、大卒初任給（13万1498円）
その他　宅配便が郵便小包を抜き急成長

◆NHK連続TV小説:ハイカラさん（手塚理美）/よーいドン（藤吉久美子）
NHK大河ドラマ:峠の群像（緒方拳、丘みつ子）

この頃、山中高女の同窓会名簿が整い、再会を果たして妙子と級友達との交流が始まった。しかし、級友達との再会後は、思い出の広島を語らなくなった。再会で判明した級友達の消息が、妙子の口を重くしたのであろうか。

山中高女・同窓会。左から、平田純子、石井万亀子（旧姓・佐古田）、大町峯子（旧姓・石川）、妙子、—

韓国ソウルで茶道宗徧流の文化交流（お点前をする妙子）

◆㉙男はつらいよ・寅次郎あじさいの恋（いしだあゆみ）/㉚男はつらいよ・花も嵐も寅次郎（田中裕子）
③ドラえもん・のび太の大魔境

昭和61年（1986）　丙寅（ひのえ・とら）

1・28　米スペースシャトル「チャレンジャー」爆発
4・1　職場での男女平等を目指す「男女雇用機会均等法」施行
4・26　**チェルノブイリ原発事故**
5・8　イギリスのチャールズ皇太子とダイアナ妃が来日（ダイアナ妃ブームに）
6・1　上野動物園のパンダ・ホアンホアンに赤ちゃん誕生トントンと命名
9・6　社会党土井たか子委員長を選出（初の女性党首誕生）
11・15　**伊豆大島の三原山が209年ぶりに噴火**（全島民に避難命令）
11・25　現金輸送車3億3000万円強奪事件（三菱銀行有楽町支店前で3人組が強奪）

政　治　内閣総理大臣・中曽根康弘②（自由民主党）/中曽根康弘③（自由民主党）
ことば　「やるしかない」（土井たか子、社会党の委員長に選出された就任挨拶で）
事　件　マニラ支店長誘拐事件（三井物産の若王子マニラ支店長が誘拐された）
出　版　化身〈上・下〉（渡辺淳一）、自分を生かす相性殺す相性（細木数子）、知価革命（堺屋太一）、日本はこう変わる（長谷川慶太郎）、大前研一の新・国富論（大前研一）
映　画　海と毒薬、コミック雑誌なんかいらない、ウホッホ探検隊、人間の約束、火宅の人〔洋〕バック・トゥ・ザ・フューチャー、ロッキー4炎の友情、グーニーズ
テレビ　男女7人夏物語、加トちゃんケンちゃん・ごきげんテレビ、DRAGON BALL、OH!エルくらぶ、大黄河、トライ＆トライ、世界・ふしぎ発見!、風雲!たけし城、あぶない刑事、特捜刑事マイアミ・バイス、まんが道、シャツの店、聖闘士星矢
流行歌　雪国、**DESIRE**、北の漁場、時の流れに身をまかせ、愛燦燦、天城越え、熱き心に、男と女のラブゲーム、CHA-CHA-CHA、仮面舞踏会、My Revolution、モーニングムーン、ジプシー・クイーン
スポーツ　第13回サッカーワールドカップ（開催:メキシコ、優勝:アルゼンチン②）〈マラドーナが活躍〉、衣笠選手（広島）日本プロ野球史上初の2000試合出場
流　行　ボディコン、柄ものストッキング、金のアクセサリー人気
風　俗　テレクラ（テレホンクラブ）ブーム、地上げ屋横行
流行語　家庭内離婚、**究極**、激辛、定番、土地転がし、プッツン、DINKS、亭主元気で留守がいい、軽チャー
新商品　シャンプー・ドレッサー、写ルンです、とるとる、モルツ
物　価　はがき（40円）、封書（60円）、国鉄普通旅客運賃（上野－青森9700円、新橋－大阪8100円）、ピース（10本入・120円）、理髪料（2800円）
その他　ビートたけしFRIDAY編集部乱入事件（12人逮捕）、岡田有希子自殺

◆NHK連続TV小説:はね駒（斉藤由貴）/都の風（加納みゆき）
NHK大河ドラマ:いのち（三田佳子、役所広司、泉ピン子）

根高八班の人たちと木曽旅行。後列左から、妙子、鈴木ユキ、三輪喜代子、鈴木（一）、山賀一郎妻、前列、矢野美佐子、山賀一郎、―、川村史子

10月11日　釜地蔵寺住職、小川恵照逝去。享年87。法臈72年。以降、月命日等の仏事は宗派が同じ蓮華寺が代わって行うようになった。

長男通夫の親友・那須博之監督の「ビー・バップ・ハイスクール」（脚本・那須真知子）が大ヒット。

2月　通夫、フランスの友人から映画製作を要請され渡仏、パリに滞在。フランスでは、国から映画への支援制度が幾重にも整えられていた。映画製作の助成金は、短編・長編に分け、脚本コンクール形式で行われる。滞在許可証（1年）があれば、外国人も参加可能で作品本位の選考。但し、制作資金の段階になると、作品本位とはいえなくなる。

10月、通夫の短編脚本「MERCI（ありがとう）」が、全員一致で選考される。

12月、資金提供もスンナリ内定、破格の金額だった。しかし、その後は困難の連続。

◆㊲男はつらいよ・幸福の青い鳥（志穂美悦子）
⑦ドラえもん・のび太と鉄人兵団

平成2年（1990）　庚午（かのえ・うま）

1・15　大学入学センター試験スタート
1・18　長崎市長が正気塾幹部によって銃撃され重体（「戦争責任発言」で）
1・22　道路陥没（東京・御徒町駅ガード下道路が、手抜き工事で陥没。10人負傷）
4・1　**大阪で「花の万博」開幕**（～9・30）
7・3　九州各地で集中豪雨（死者27人）
7・19　国際航業事件（株の仕手集団「光進」の小谷代表逮捕）
8・2　イラク軍クウェート侵攻（湾岸戦争の危機高まる）
10・1　**バブル崩壊**（日経平均株価が2万円割れ、9ヶ月で半値に反落）
10・3　**統一ドイツ誕生**（首都ベルリン）
11・12　平成天皇の即位の礼

政　治　内閣総理大臣・海部俊樹①（自由民主党）/海部俊樹②（自由民主党）
ことば　ボーダーレス（国家間のみならず様々な分野で境界が曖昧になってきた状態）
事　件　女子高生校門圧死事件（神戸で鉄製の門扉に女子高生が頭を挟まれて死亡）
出　版　愛される理由（二谷友理恵）、真夜中は別の顔〈上・下〉（シドニー・シェルダン）、「NO」と言える日本（盛田昭夫・石原慎太郎）、ドラゴンクエストⅣガイドブック、明日があるなら（シドニー・シェルダン）、文学部唯野教授（筒井康隆）
映　画　櫻の園、少年時代、死の棘、夢、バタアシ金魚〔洋〕バック・トゥ・ザ・フューチャーPART2、バック・トゥ・ザ・フューチャーPART3、ダイ・ハード2
テレビ　ちびまる子ちゃん、ホテル、いつもだれかに恋してるッ、EXテレビ、世にも奇妙な物語、外科医・有森冴子、渡る世間は鬼ばかり、世界まる見え！テレビ特捜部、やっぱり猫が好き、マジカル頭脳パワー!!勇者エクスカイザー
流行歌　**恋唄綴り**、おどるポンポコリン、さよなら人類、告白
スポーツ　近鉄の野茂投手が、新人の最多奪三振記録を更新、横綱千代の富士が史上初の1000勝。第14回サッカーワールドカップ（開催：イタリア、優勝：西ドイツ③）
流　行　ソフト・キュロット、ミニスカート定着、“リバカジ”ブーム
風　俗　深夜ラジオファンが生んだ幻のアイドル「芳賀ゆい」がブームに
流行語　アッシーくん、おやじギャル、成田離婚、バラドル、ダイヤルQ2、スーパーファミコン、BS、**ファジー**、ヒーリング、人面魚
新商品　スーパーファミコン、鉄骨飲料、キリン一番搾り、午後の紅茶キャンディ
物　価　電話（東京－大阪間3分280円）、ビール（320円）、清酒1級（1750円）
その他　TBS記者・秋山豊寛がソユーズTM11号で日本人初の宇宙飛行

◆NHK連続TV小説：凛凛と（田中実）/京・ふたり（畠田理恵）
NHK大河ドラマ：翔ぶが如く（西田敏行、鹿賀丈史、富司純子）。

根高の釜地蔵寺檀家の人たちと（十王堂、修復を終えて）
後列左から、津田長一、妙子、竹島(勇)妻、三輪喜代子、竹島(誠)妻、竹島(健)妻、中列、津田長良、竹島ひさ子、津田武、竹嶋きぬ子、前列、蓮華寺僧、津田藤光、蓮華寺方丈。（津田一族、竹島一族というわけではありません）

バブル期、十王堂は車の通行に邪魔、取り壊せとの意見があった。釜地蔵寺の一つ一つの建物に価値はない。しかし、この連なりは、数多くの廃墟を見てきた妙子には、魂が宿る日本の原風景に思えて貴重だった。

1989年、「MERCI」は高い評価を受け、6月NHKBSで放映され、母・妙子ら家族も鑑賞できた。仏TV2局では、2年間繰り返し放映されている。日本の映画会社は当時からアニメ映画重視に傾き、世界的に定評のある日本の名画（パリでは今でも溝口健二、小津安二郎、黒澤明を軸として上映されている）や、映画に魂を吹き込むカメラマン(例えば宮川一夫）を疎かにし、その実力をわからなくさせている。

◆㊸男はつらいよ・寅次郎の休日（夏木マリ、後藤久美子）
⑪ドラえもん・のび太のアニマル惑星（プラネット）

平成10年（1998）　戊寅（つちのえ・とら）

1・28　黒磯市で中学教諭が生徒に刺され死亡
3・5　キトラ古墳の石室に、四神図と星宿図を発見。星宿図世界最古級
4・5　**明石海峡大橋開通**（世界最長3911m）
5・11　インドが地下核実験（5・28パキスタンも地下核実験）
6・6　長野県で妻以外の卵子で体外受精し出産
7・25　**和歌山カレー毒物混入事件**（4人死亡、67人が中毒）
8・31　**北朝鮮のミサイル・テポドンが三陸沖に着弾**
10・23　日本長銀が経営破綻、国家管理へ

政　治　内閣総理大臣・橋本龍太郎②（自由民主党・社会民主党・新党さきがけ連立）/小渕恵三（自由民主党・自由党連立）
ことば　「凡人、軍人、変人」（田中真紀子、自民党総裁選の候補者を評して）
事　件　インターネットで毒物を販売（購入女性が自殺、販売者も自殺）
出　版　新・人間革命1・2・3　（池田大作）、幸福の革命（大川隆法）、ビストロ・スマップ　KANTANレシピ 、大河の一滴（五木寛之）、小さいことにくよくよするな！（R・カールソン）、他人をほめる人、けなす人（F・アルベローニ）
映　画　HANA・BI、愛を乞うひと、がんばっていきまっしょい、カンゾー先生、CURE　キュア〔洋〕タイタニック、ディープ・インパクト、メン・イン・ブラック
テレビ　聖者の行進、ショムニ、神様もう少しだけ愛を、眠れる森、世界で一番パパが好き、ニュースの女、GTO、ソムリエ、アキハバラ電脳組、愛の貧乏脱出作戦、ハッピーマニア、じんべえ、星獣戦隊ギンガマン、テツワン探偵ロボタック、
流行歌　**Wanna Be A Dreammaker**、誘惑、夜空ノムコウ、my graduation、タイミング、SOUL LOVE、長い間、 HONEY、愛されるより 愛したい、全部だきしめて
スポーツ　第16回サッカーワールドカップ（開催:フランス、優勝:フランス）、第18回冬季オリンピック・長野大会、横浜ベイスターズ38年ぶりの日本一
流　行　厚底靴、キャミソールファッション、プリーツスカート、白いコート
風　俗　美白ブームで,肌を白くする効果のある化粧品の人気が若者にも広がる
流行語　環境ホルモン、キレる、冷めたピザ、だっちゅーの、MOF担、**ハマの大魔人**、ビビビときました、ボキャ貧、貸し渋り、老人力、モラルハザード
新商品　キューブ、iMAC、バイオノート505、ウインドウズ98、桃の天然水
物　価　電話（東京－大阪間3分・90円）、たばこマイルドセブン（250円）
その他　黒澤明死去（9・6）、元XJAPANのhide事故死

◆NHK連続TV小説:天うらら（須藤理彩）/やんちゃくれ（小西美帆）
NHK大河ドラマ:徳川慶喜（本木雅弘、大原麗子）

御詠歌の集まりで、静岡県掛川、加茂しょうぶ園にて（根高の人、近隣の人たちと）。後列左から、竹島敏子、―、佐藤、―、―、鷲野容子、伊藤勝美、―、伊藤恵美子、三輪喜代子、前列、妙子、―、矢野美佐子、―、三好民子、―

平成13年4月26日、津田恭二死去（享年79）
急激に白血球が減少、広島の原爆後に長期滞在した後遺症が最期に。奇しくも恭二の母ひいと同じ日だった。
晩年の恭二は、シベリアで抑留死した兄修一の意志を継ぐことを第一としていた。それは、津田家先祖代代が「出自を明かさず」としてきた歴史に目を通すことだった。修一は教師の傍ら、家系を調べ、津田家十一代の記録を残し、出征したのだった。

◆⑲ドラえもん・のび太の南海大冒険

2・1　米スペースシャトル空中分解（全員死亡）
3・19　**米英軍がイラク攻撃開始**
4・1　ヨルダンのアンマン国際空港で、手荷物の爆弾が爆発（毎日新聞記者を拘束）
5・－　SARS感染した台湾の医師が関西や四国を観光旅行
6・20　福岡一家4人強盗殺人事件（犯人は中国人の元留学生3人）
7・1　長崎市で幼稚園児連れ去り殺人事件（犯人は中学1年の男子生徒）
7・17　東京・渋谷で小6少女4人が4日間監禁（容疑者は自殺）
7・20　九州の集中豪雨で23人死亡
7・26　宮城地震（震度6強、675人が負傷、住宅など4945棟が全半壊）
9・26　十勝沖地震（震度6弱、400人以上が負傷）
11・29　**日本人外交官殺害**（イラク北部で日本の外交官2名が襲撃、殺害された）

政　治　内閣総理大臣・小泉純一郎①（自由民主党・公明党・保守党連立）/小泉純一郎②（自由民主党・公明党連立）
ことば　「撃つな。私はサダム・フセイン、イラクの大統領だ」（フセイン元大統領）
事　件　謎の白装束集団（カルト集団が岐阜県の山村から撤去命令で迷走）
出　版　バカの壁（養老孟司）、世界の中心で、愛をさけぶ（片山恭一）、トリビアの泉・へぇ～の本〈1～4〉、ベラベラブック2、開放区（木村拓哉）
映　画　美しい夏キリシマ、赤目四十八瀧心中未遂、ヴァイブレータ、ジョゼと虎と魚たち、阿修羅のごとく　〔洋〕ハリー・ポッターと秘密の部屋、マトリックス・リローデッド、ターミネーター3
テレビ　僕の生きる道、ブラックジャックによろしく、Drコトー診療所、マンハッタンラブストリー、GOOD LUCK!!、ヤンキー母校に帰る、トリビアの泉
流行歌　世界に一つだけの花、虹（虹/ひまわり/それがすべてさ）、**No way to say**、COLORS、さくら（独唱）、月のしずく、明日への扉
スポーツ　プロ野球で阪神18年ぶりの優勝（星野フィーバー）
流　行　ヌーブラ、アシンメトリースカート、ニーハイブーツ、レッグウォーマー
風　俗　女子中高生の間で、「なんちゃって制服」がブーム
流行語　**毒まんじゅう**、なんでだろう～、マニフェスト、コメ泥棒、SARS、年収300万円、へぇ～、スローライフ、セレブ、おれおれ詐欺、ユビキタス
新商品　ドラム式洗濯乾燥機、新型プリウス、ヘルシア緑茶、デジタル一眼レフカメラ
物　価　デジタル一眼レフカメラ（約12万円）

◆NHK連続TV小説：こころ（中越典子）/てるてる家族（石原さとみ）
NHK大河ドラマ：武蔵（市川新之助、米倉涼子）

釜地蔵寺は、昭和61年に住職を失い、荒れ寺になっていた。その本堂を修復か新築か、蓮華寺方丈に問われ、妙子は迷ったが、檀家14軒が力を合わせられるならと新築を選んだ。

平成15年3月上棟式、10月26日落慶法要が蓮華寺方丈により執り行われた。津田佳幸氏が菩薩となって練り歩き、稚児が続く賑やかな一日だった。妙子は途中、体調不良で中座し、落慶法要は次女純子が見届けた。

旧釜地蔵

釜地蔵、地鎮祭
（前列左から、妙子、竹島敏子、津田たまみ、津田侯）

釜地蔵、落慶法要儀式

◆㉔ドラえもん・のび太とふしぎ風使い
中高年のアイドル綾小路きみまろがブレイク

4・1　消費税が5％から8％に
夏・―　全国高等学校野球選手権大会、第一回大会開催から100年
10・1　東海道新幹線開業から50周年
10・10　東京オリンピック開催から50周年
12・20　東京駅開業から100周年
12・26　スマトラ島沖地震発生から10年
□国連本部ビル（1950年完成）の大改修が完了（改修費約2240億円の16％を日本が負担）
□横浜みなとみらい地区に新合同庁舎が完成し国の出先機関が移転
□東九州自動車道（行橋IC―宇佐IC、清武JCT―延岡南IC）が開通

政　治

ことば　高齢者25（団塊の世代が65歳以上になり、65歳以上の老年人口が25％を突破）

事　件

出　版　＊三好達治没後50年（4・5）、佐藤春夫没後50年（5・6）

映　画

テレビ

流行歌

スポーツ　第22回冬季オリンピック・ソチ大会開催（2・7―23）、第20回サッカー・ワールドカップ・ブラジル大会開催、第17回アジア競技大会（韓国・仁川、9・19―10・4）、第69回長崎国体開催

流　行

風　俗

流行語

新商品

物　価

その他

◆ＮＨＫ連続テレビ小説：花子とアン（吉高由里子）
ＮＨＫ大河ドラマ：軍師官兵衛（岡田准一）

1月24日　釜地蔵寺、初地蔵の日、旅立つ。（享年89）
みなさん、ありがとう、気をつけて

妙子の遺影（平成7年撮影）

4月の庭（白く咲きそろう、どうだん）

◆金沢城の保存復元並びに兼六園周辺地区の再整備が完了

津田妙子（つだ・たえこ）

大正14（1925）年7月21日、広島市雑魚場町で、曽田梅太郎・まつの次女として生まれる。
広島高等師範学校附属小学校・山中高等女学校卒業。
昭和22（1947）年5月、愛知県海部郡佐織町の津田邦三・ひいの次男・恭二と結婚し、一男三女をもうける。
平成26（2014）年1月24日永眠。享年88。

表紙題字　　大町峯子（広島山中高等女学校親友）
DTP・装丁　辻 聡

ありがとう　気をつけて

津田（曽田）妙子の生きた時代（フォト年表）

2014年5月24日　初版発行

編　者　津田通夫
発行者　津田通夫
愛知県愛西市根高町古堤己新田133
発行所　一般社団法人 未来へのメッセージ舎
東京都国分寺市光町1-40-7-106　〒185-0034
電　話　042-682-2535（Fax共通）
http://message.ne.jp/message/
振　替　00180-9-291733
制　作　出窓社

© michio tuda 2014 Printed in Japan

本書の年表は、出窓社発行の『脳を活性化する自分史年表』から該当年の年表を転載したものです。
また、年表と写真を組み合わせた『フォト年表』は、実用新案登録出願中です。